

Manuel d'installation

Bienvenue chez Sunet*plus*.

Veillez lire attentivement ce manuel avant d'installer Sunet*plus*.

Table des matières

Remarques importantes	3
Manuel d'installation	5
Mise à jour du logiciel et de la base de données	10
Connecter base de données existante	10
Générer un nouveau groupe	13
Configurer les assurances et les données d'entreprise	22
Importation des données du contrat (seulement Helsana).....	30
Travailler dans Sunet <i>plus</i>	32

En cas de problèmes lors de l'installation ou de la configuration, veuillez-vous adresser à l'**assistance téléphonique de Sunet*plus*** au n° 041 455 30 30.

Remarques importantes

Exigences requise pour la configuration

Les exigences suivantes doivent être requises afin de pouvoir installer le programme :

Windows 10

Microsoft .NET Framework 4.7.2

Excel 2013 ou supérieur (pour exporter les statistiques)

Résolution SXGA (1280 x 1024) et qualité des couleurs d'au moins 16 bits

Taille d'écriture de l'écran (96 PPP) 100%

Facultatif pour la base de données SQL: Microsoft SQL Server 2017 et plus haut

Vous avez besoin d'avoir accès à Internet pour la transmission électronique et le port 443 doit être activé sur votre pare-feu/proxy.

Installation en réseau

Sunet*plus* doit être installé sur chaque poste de travail. La base de données peut être placée sur le serveur pour un accès commun. Sélectionnez la base de données dans le répertoire Sunet adéquat pour le connecter à Sunet*plus* sur chaque poste de travail. Le chemin de sauvegarde est enregistré par l'utilisateur afin qu'il puisse y accéder les prochaines fois.

Il faut définir les droits en lecture et en écriture pour la base de données Sunet*plus* qui se trouve sur le serveur et pour le répertoire du programme Sunet*plus* par poste de travail.

Sunet*plus* peut être installé dans un environnement "Metaframe", les droits de lecture et d'écriture doivent également être définis pour chaque utilisateur.

Aide en ligne

Vous trouverez une description précise de toutes les étapes de travail dans l'aide électronique en ligne. L'aide Sunet*plus* peut être lancée au moyen de la barre de menu «  /Aide » ou avec la touche « F1 ».

Lorsque vous appelez l'aide de Sunet*plus* avec la touche « F1 », le chapitre correspondant au masque de saisie actuellement ouvert dans Sunet*plus* s'affiche automatiquement.

Base de données de démonstration

Un modèle de banque de données «Demodatenbank (Sunetplus)» sera installé au moment du chargement. Un utilisateur «Administrator» avec le mot de passe «init» (lettres minuscules) est disponible.

Offre de formation

Êtes-vous intéressé par un cours d'initiation à Sunet*plus*? Veuillez noter les formations que nous proposons sur : <https://bdtsoftware.ch/fr/formation-sunetplus/> .

Manuel d'installation

Le fichier d'installation vous est proposé via la fonction de mise à jour automatique du logiciel ou vous pouvez le demander gratuitement sur notre site internet en renseignant votre adresse e-mail.

<https://bbtsoftware.ch/fr/telechargements/>

Vous recevrez automatiquement un lien de téléchargement par e-mail.

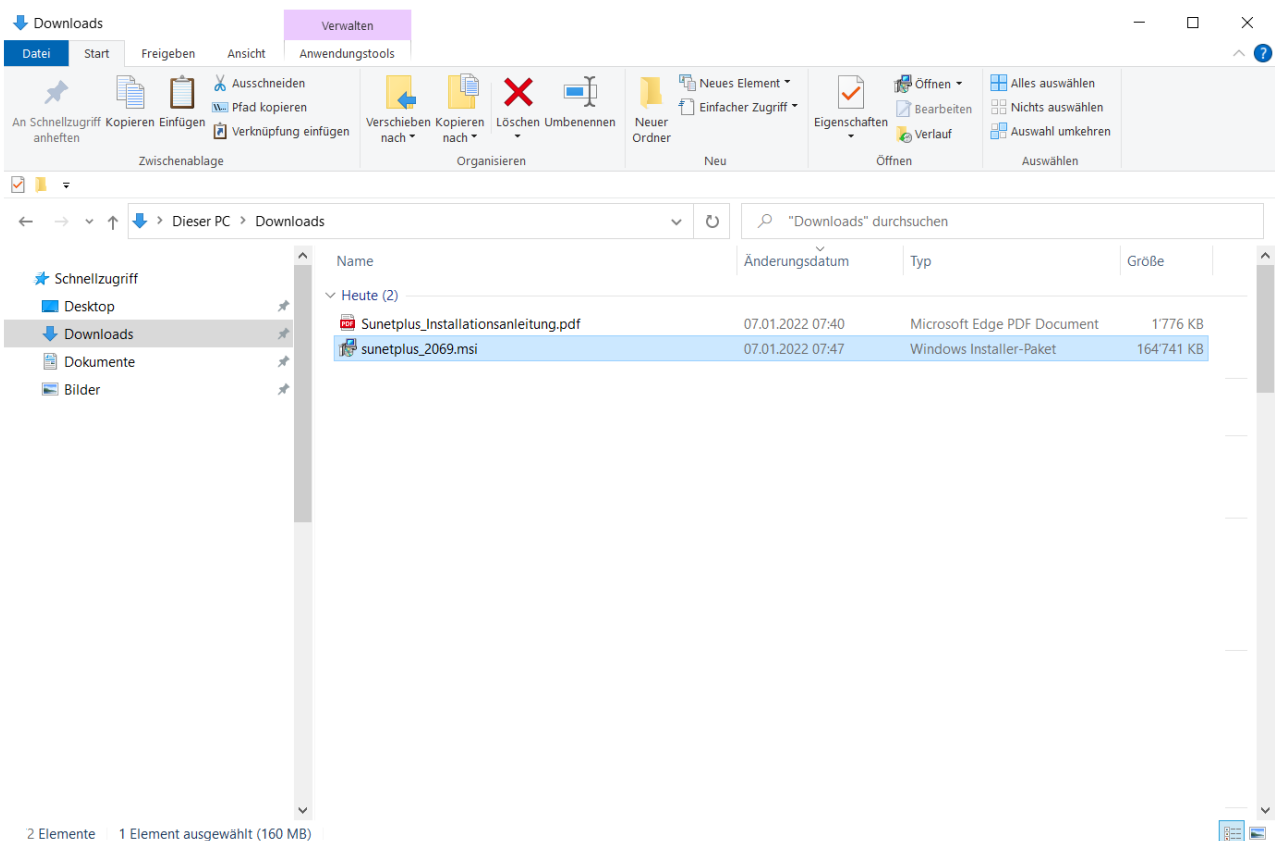

Pour installer le logiciel **Sunetplus**, veuillez double-cliquer sur le fichier **Sunetplus_xxxx.msi** téléchargé pour démarrer l'installation.

La fenêtre suivante s'affiche.

Cliquez sur  .

Choisissez **I accept the terms ...** et ensuite à nouveau  .

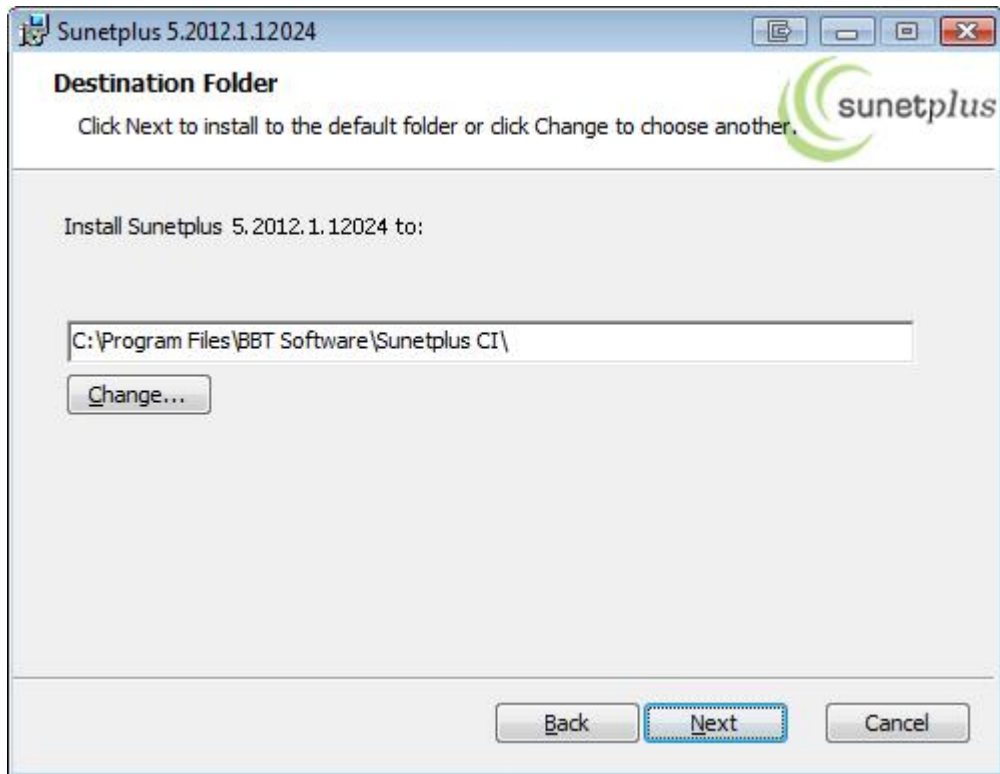

Choisissez  pour accepter le **répertoire d'installation proposé** ou modifiez-le si nécessaire avec le bouton **Change**.

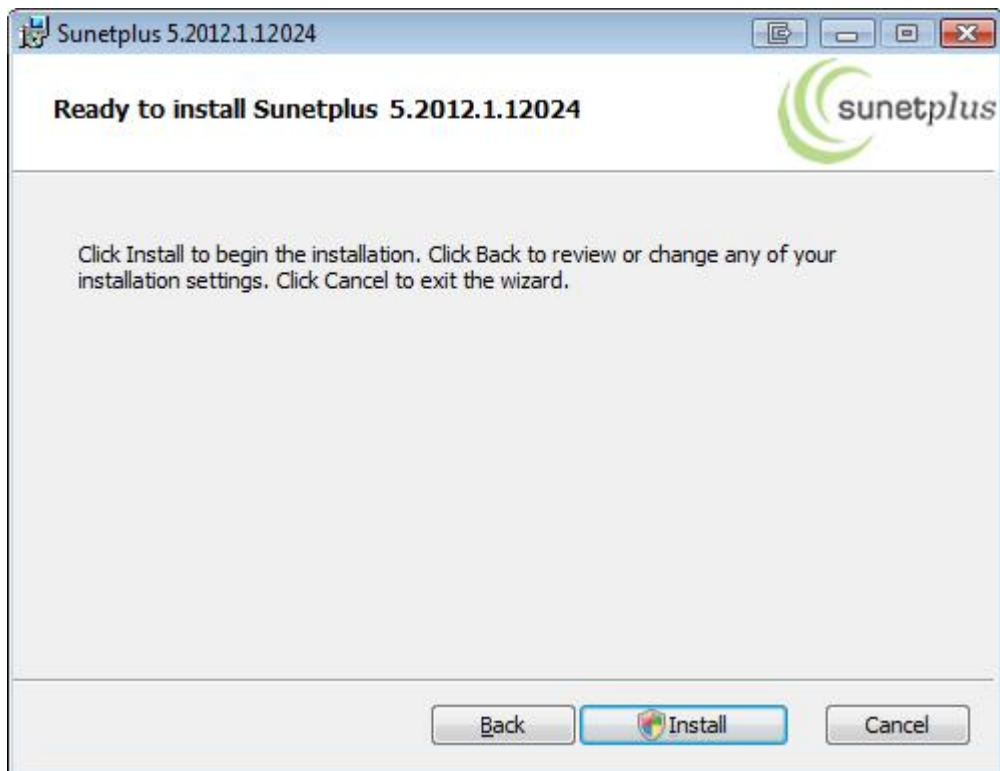

Choisissez  pour poursuivre l'installation.

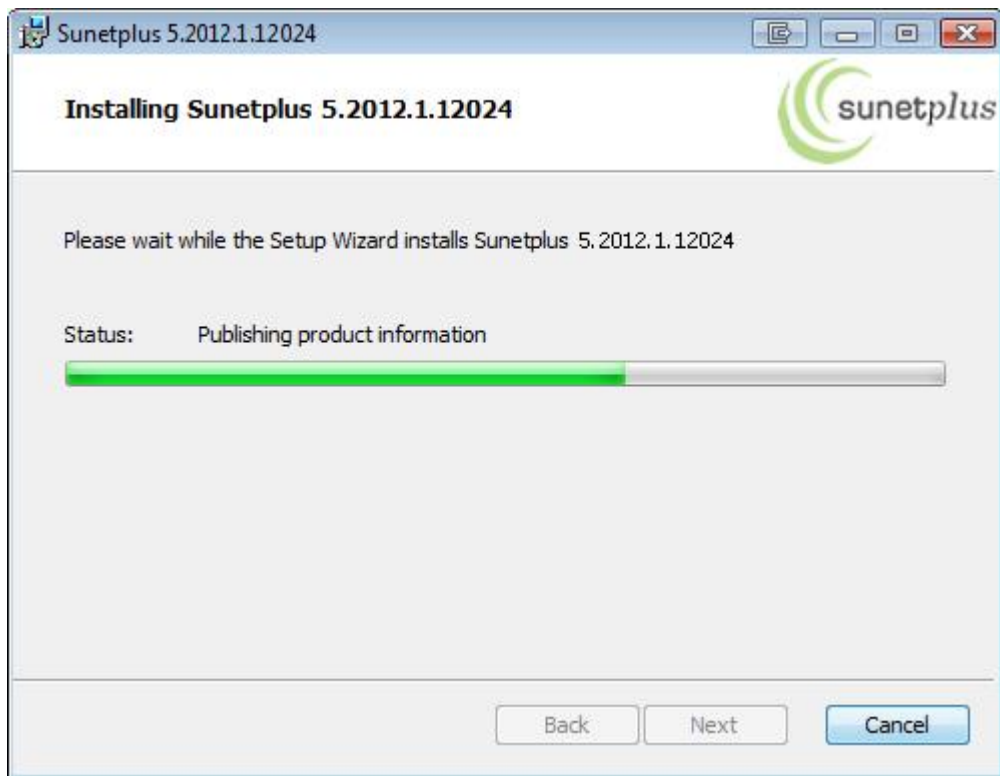

La **progression** de l'opération d'installation est affichée et la fenêtre suivante apparaît.

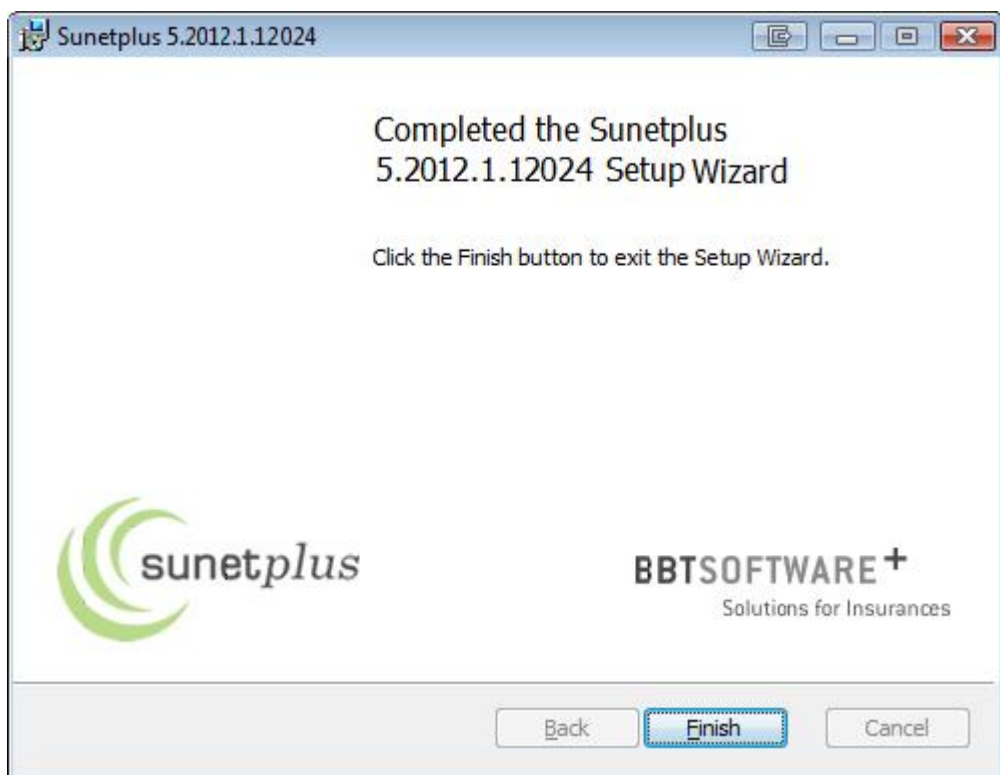

Cliquez sur  pour quitter l'installation.

Sunetplus est dorénavant opérationnel et peut être lancé au moyen de l'icône créée sur le bureau lors de l'installation.

Après avoir terminé l'installation, vous pouvez également lancer le programme en cliquant sur **Recherche / Sunetplus**.

Mise à jour du logiciel et de la base de données

Connecter base de données existante

Pour connecter une base de données existante, lancez *Sunetplus*.

Cliquez sur .

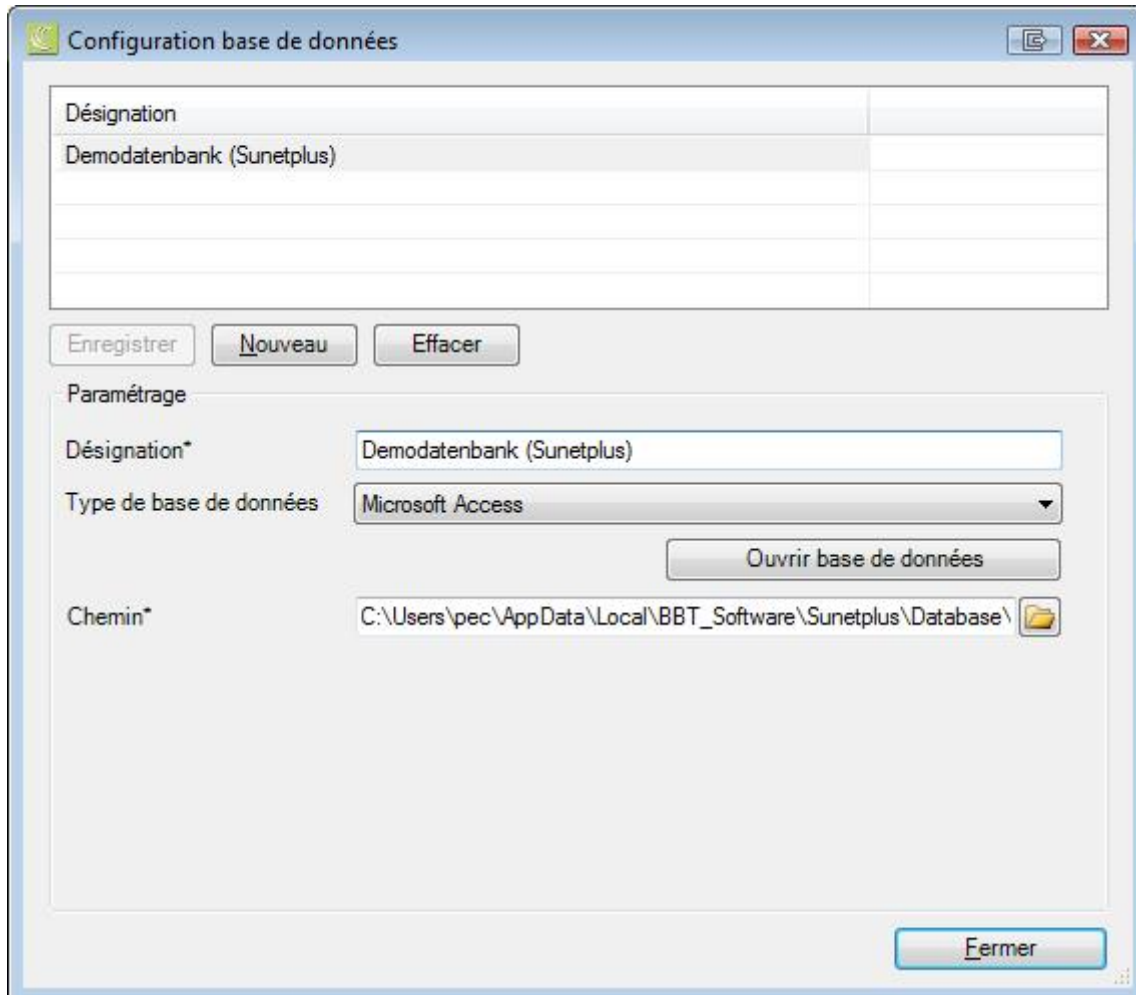

Cliquez sur .

Saisissez la **désignation** souhaitée (nom de l'entreprise) pour la nouvelle connexion de la base de données.

Choisissez le **type de base de données**. Il s'agira dans la plupart des cas de **Microsoft Access**. Sunetplus peut toutefois être également utilisé avec une base de données SQL Server.

Choisissez l'option **Connecter base de données existante Sunetplus**.

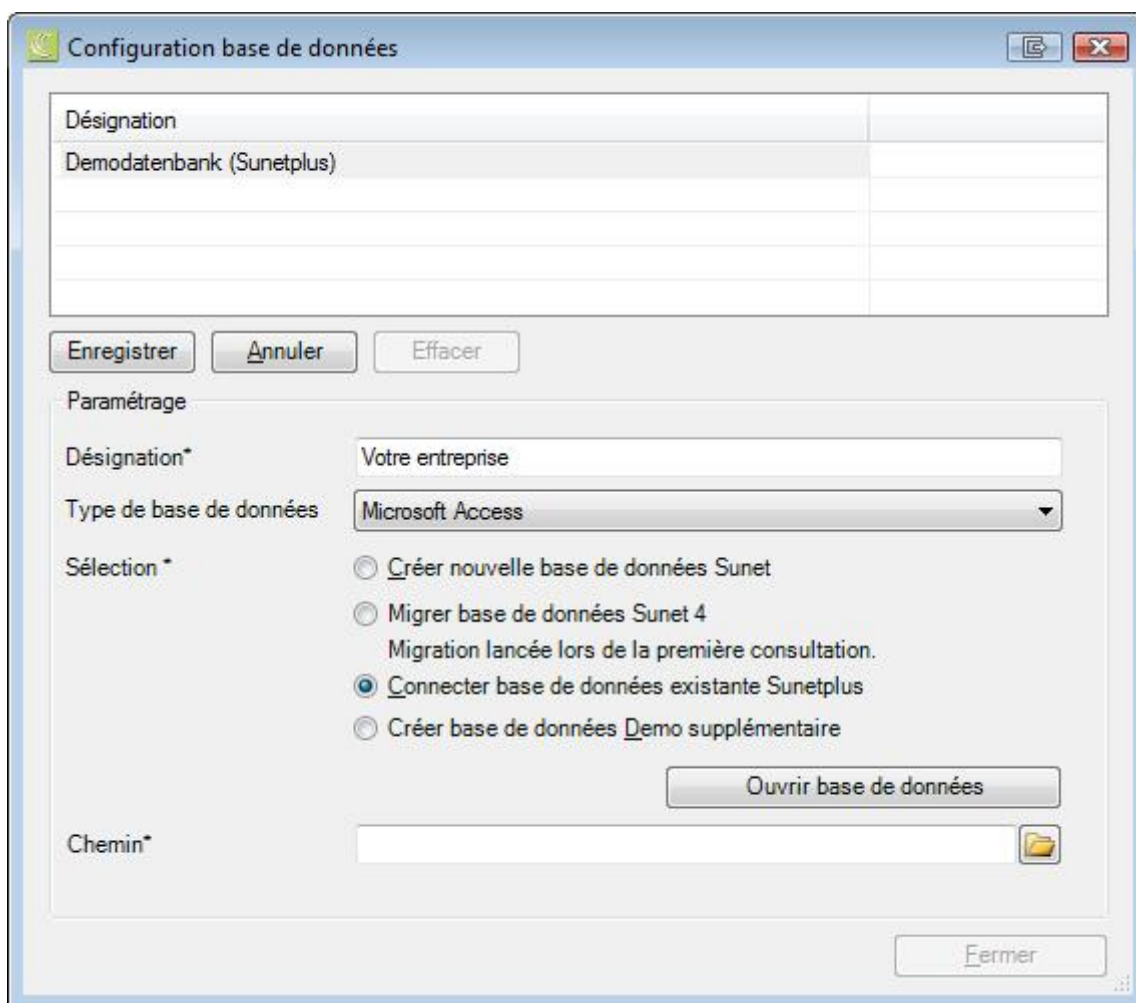

Choisissez  .

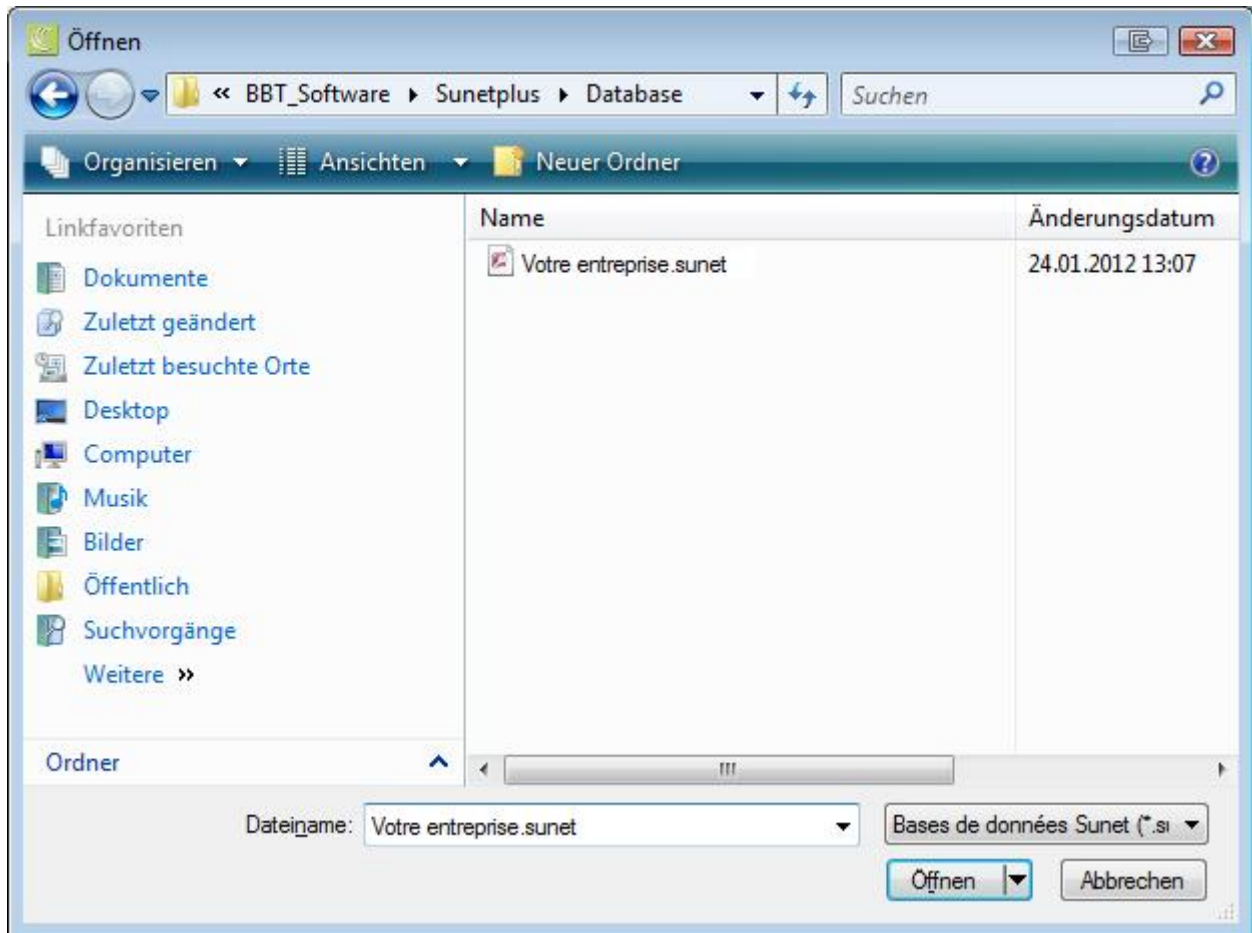

Sélectionnez la base de données et cliquez sur  .
Cliquez sur  et  la fenêtre.

Vous pouvez maintenant vous annoncer à l'entreprise sélectionnée.

Générer un nouveau groupe

Il est possible de générer plusieurs groupes indépendants les uns des autres dans Sunetplus. Plusieurs entreprises peuvent être créées à l'intérieur de chaque groupe. Une propre base de données est créée pour chaque groupe.

Pour créer une nouvelle base de données, lancez Sunetplus.

Login Sunetplus 2066

Support
Tel. 041 455 30 30
support@sunet.ch
Version 2066

Droits d'auteur / copyright	Titulaire de licence			Commercialisation / développement /
suva	Suva	Visana	elipsLife	BBT SOFTWARE + swiss smart secure
	CSS	ÖKK	Basler	
	Helsana	Sympany	Vaudoise	
	Zurich	Generali	Solida	
	AXA Winterthur	Swica	Allianz	
	Groupe Mutuel	Concordia	Atupri	
	Assurance des métiers		Helvetia	
	la Mobilière	innova		

Remarque relative à la protection des données

En utilisant ce programme, l'utilisateur s'engage à respecter en tout temps les dispositions en matière de protection des données. Il s'engage notamment à ne pas utiliser les données à des fins autres que la saisie, l'évaluation et la transmission des déclarations des salaires internes à l'entreprise à l'assurance concernée.

Vous pouvez solliciter de l'aide au moyen de la touche F1.

Langue	Français	▼
Banque de données	Demodatenbank (Sunetplus)	▼
Login		
Entreprise	Demobetrieb AG (Sunetplus)	▼
Utilisateur	Administrator	
Mot de passe		

Cliquez sur .

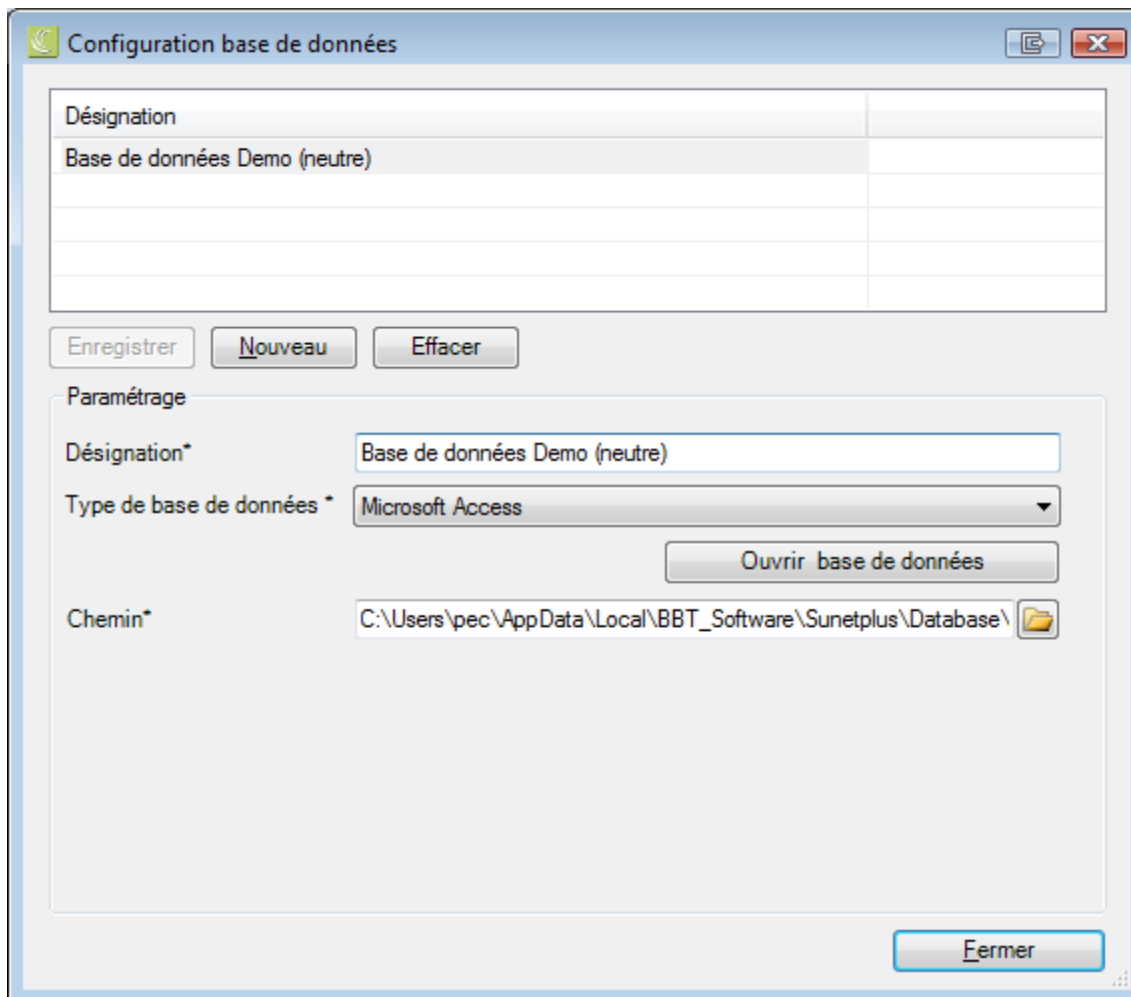

Cliquez sur  .

Saisissez la **désignation** souhaitée pour la nouvelle base de données. Choisissez le **type de base de données**. Il s'agira dans la plupart des cas de **Microsoft Access**. Sunet*plus* peut toutefois être également utilisé avec une base de données SQL Server.

Choisissez l'option **Créer nouvelle base de données Sunetplus**.

Configuration base de données

Désignation

Base de données Demo (neutre)

Enregistrer Annuler Effacer

Paramétrage

Désignation*

Type de base de données * Microsoft Access

Sélection *

- Créer nouvelle base de données Sunetplus
- Migrer base de données Sunet 4
La migration démarre lors du premier login.
- Joindre base de données Sunetplus existante
- Créer base de données démo supplémentaire

Créer base de données

Chemin*

Fermer

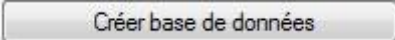
Cliquez sur  .

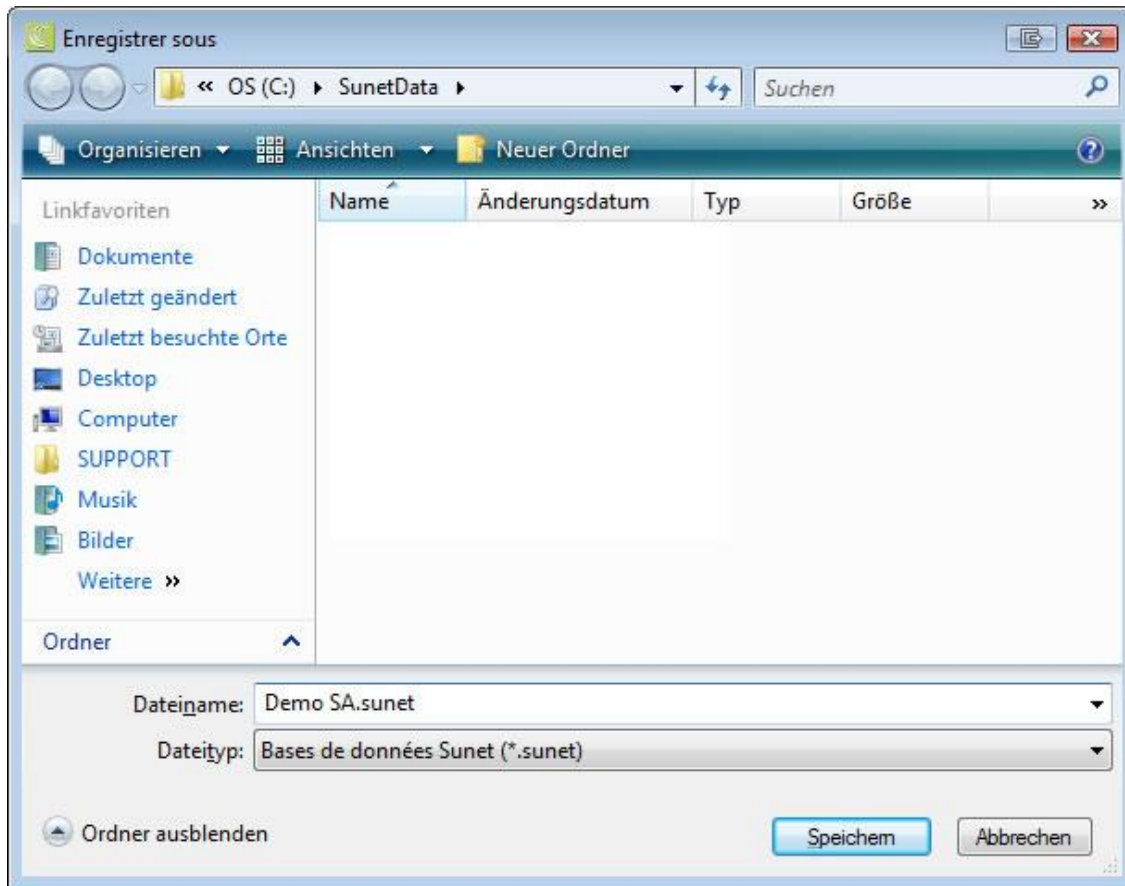

Saisissez un **nom de fichier** et choisissez . Le nom du fichier et l'emplacement seront reprises dans le champ **Chemin**.

Cliquez encore une fois sur et la fenêtre.

Cliquez sur pour configurer la base de données.

L'assistant de saisie s'affiche.

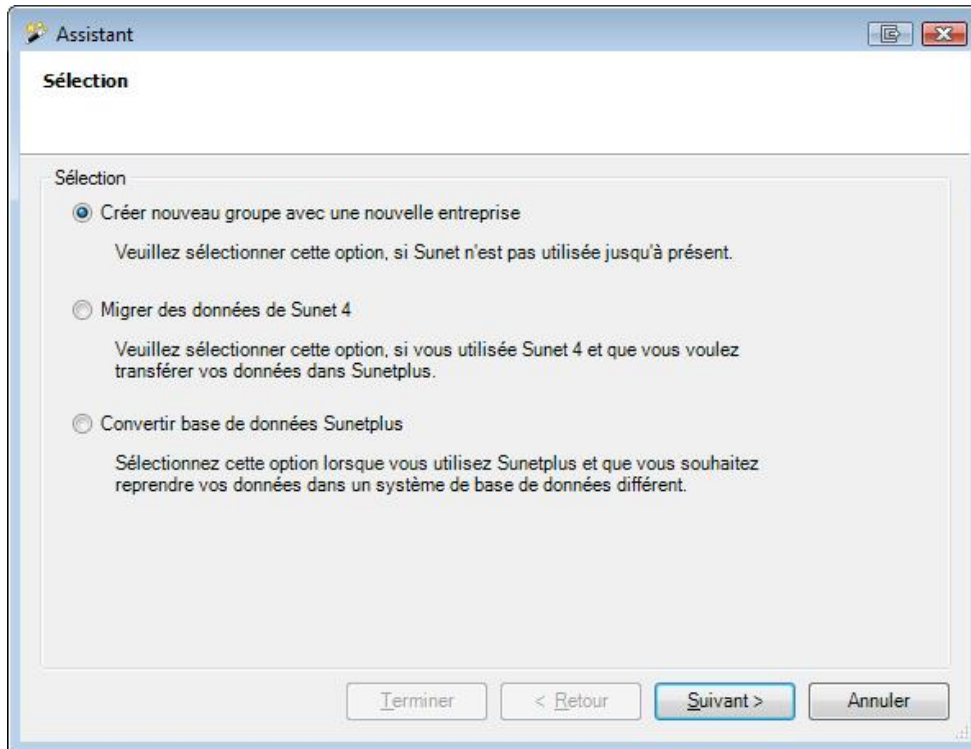

Choisissez l'option **Créer un nouveau groupe avec une nouvelle entreprise**.

Cliquez sur  .

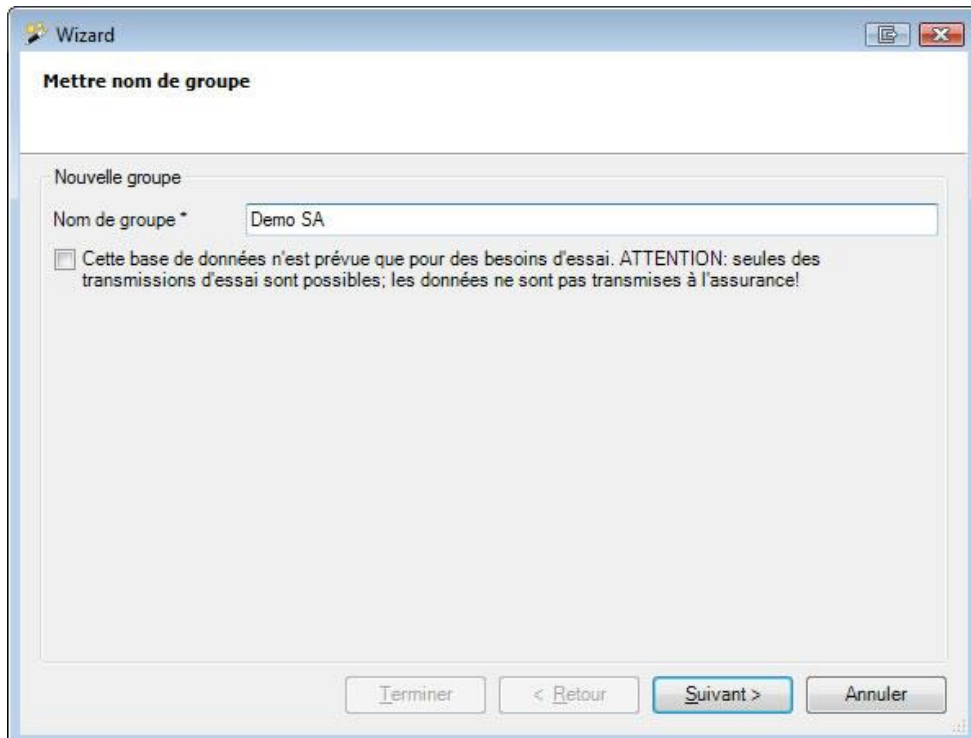

Saisissez le **nom de votre groupe**.

Il est possible de créer en option la base de données à des fins de test. Veuillez noter que dans ce cas **aucune transmission électronique n'est possible**.

Cliquez sur 

Remarque

Les entrées suivantes, respectivement toutes les configurations peuvent être modifiées en tout temps.

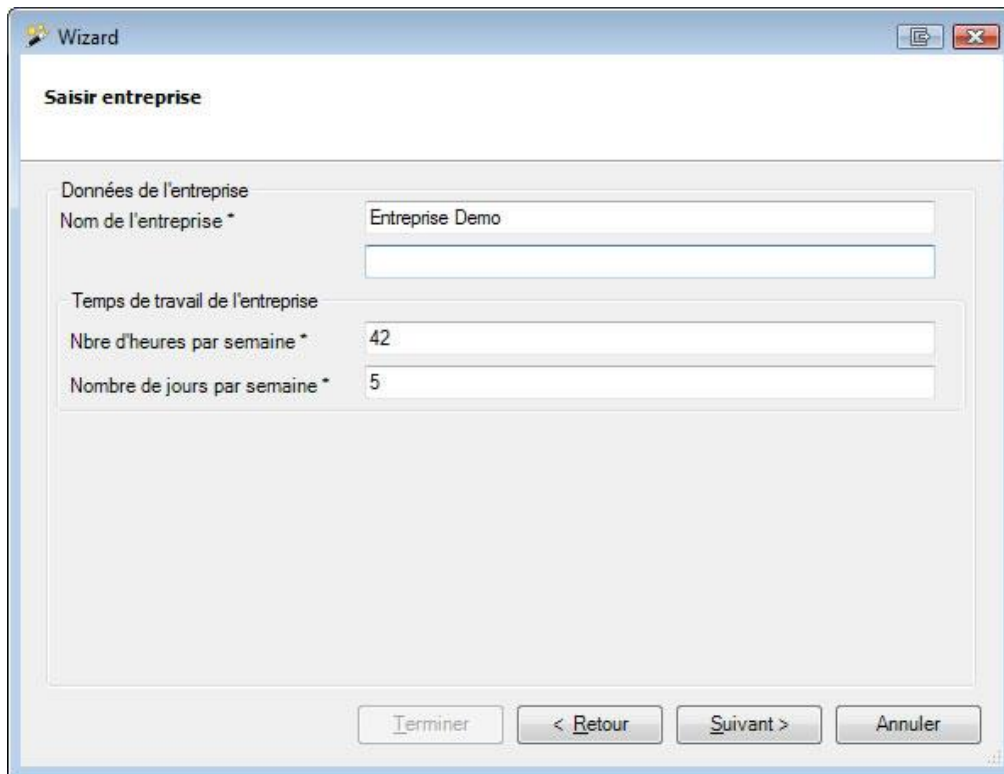

Données de l'entreprise	
Nom de l'entreprise *	Entreprise Demo
Temps de travail de l'entreprise	
Nbre d'heures par semaine *	42
Nombre de jours par semaine *	5

At the bottom, there are four buttons: 'Terminer', '< Retour', 'Suivant >', and 'Annuler'.

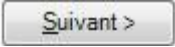
Saisissez le **nom de votre entreprise**, ainsi que le **temps de travail de l'entreprise** et cliquez sur  .

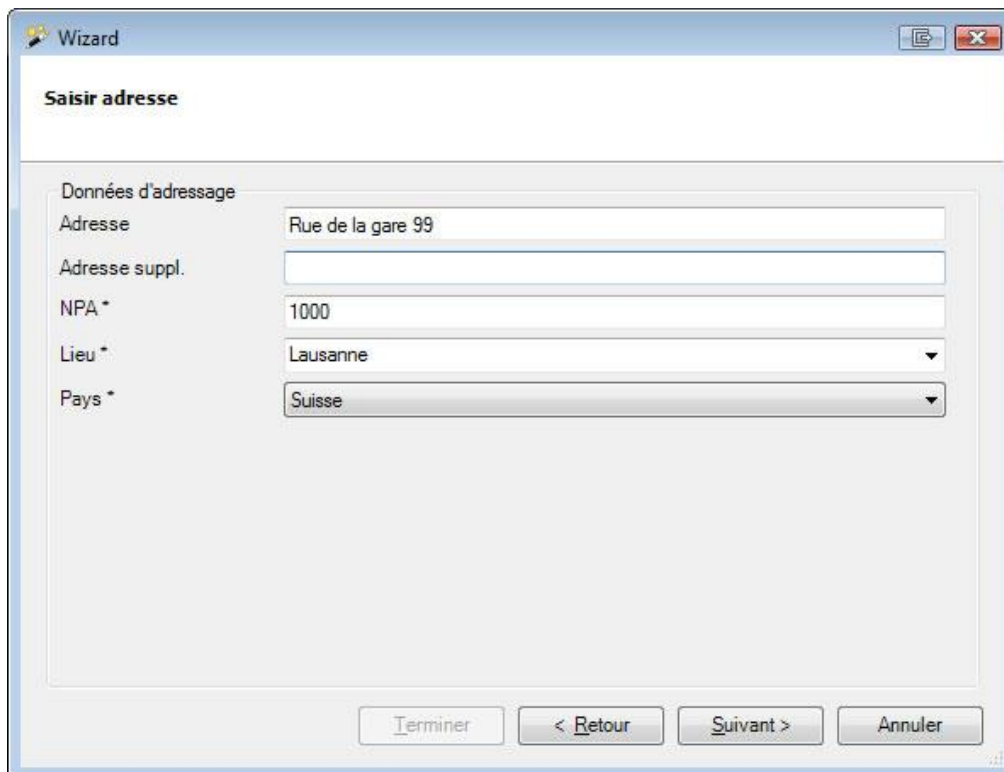

Données d'adressage	
Adresse	Rue de la gare 99
Adresse suppl.	
NPA *	1000
Lieu *	Lausanne
Pays *	Suisse

At the bottom, there are four buttons: 'Terminer', '< Retour', 'Suivant >', and 'Annuler'.

Saisissez l'**adresse** de votre entreprise et cliquez sur  .

Wizard

Mettre mot de passe administrateur

Mot de passe administrateur

Veillez entrer ici le mot de passe pour l'administrateur de l'entreprise- Le mot de passe doit comporter au minimum quatre lettres ou chiffres.

Attention

⚠ Conservez soigneusement le mot de passe d'administrateur. En effet, seul l'administrateur est habilité à effectuer certaines modifications/configurations dans Sunetplus .

Mot de passe *

Confirmation *

Terminer < Retour **Suivant >** Annuler

Saisissez ici le **mot de passe** de l'utilisateur **Administrator**. Le mot de passe doit être composé d'au moins quatre caractères.

Choisissez .

Wizard

Personnes de contact

Saisissez les personnes de contact de l'entreprise. Il est possible de saisir des personnes de contact supplémentaires après la fermeture de l'assistant.

Personne de contact initiale

Nom, prénom

Téléphone

E-mail

Deuxième personne de contact

Nom, prénom

Téléphone

E-mail

Terminer < Retour **Suivant >** Annuler

Saisissez les **Personnes de contact** de l'entreprise et cliquez sur .

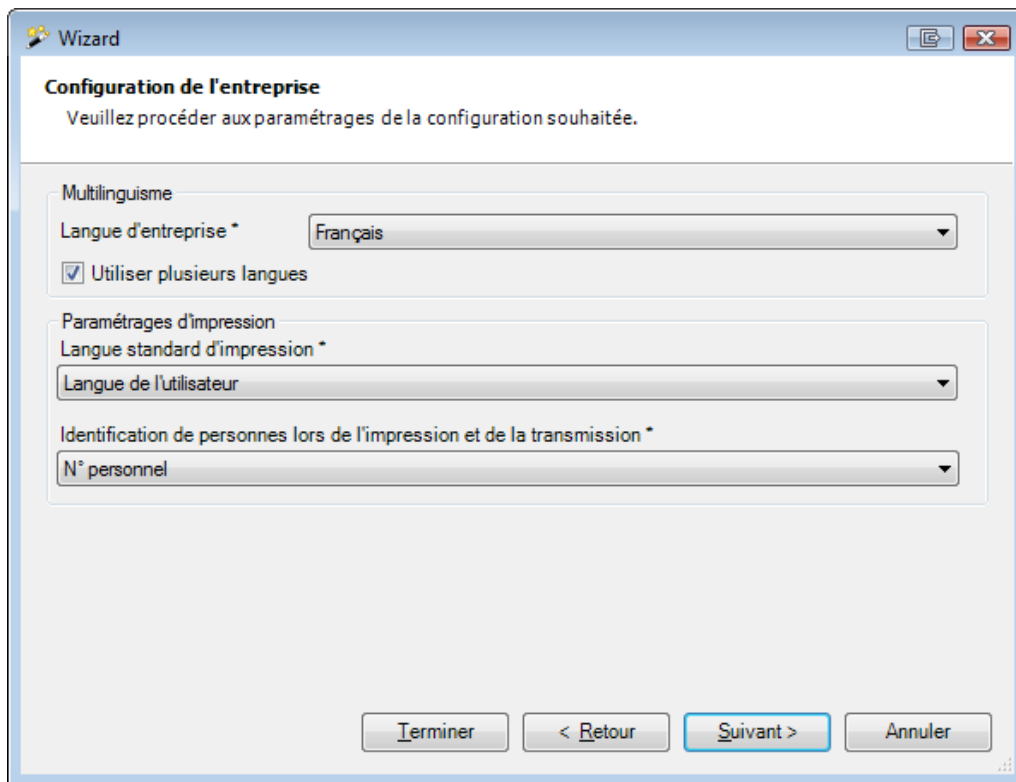

Choisissez **la langue d'entreprise**. Activez si désiré l'option **Utiliser plusieurs langues**, si vous voulez utiliser d'autres langues.

Choisissez l'**identification de personnes lors de l'impression et de la transmission**, c.-à-d. si vous devez utiliser le n° personnel ou le centre de coûts.

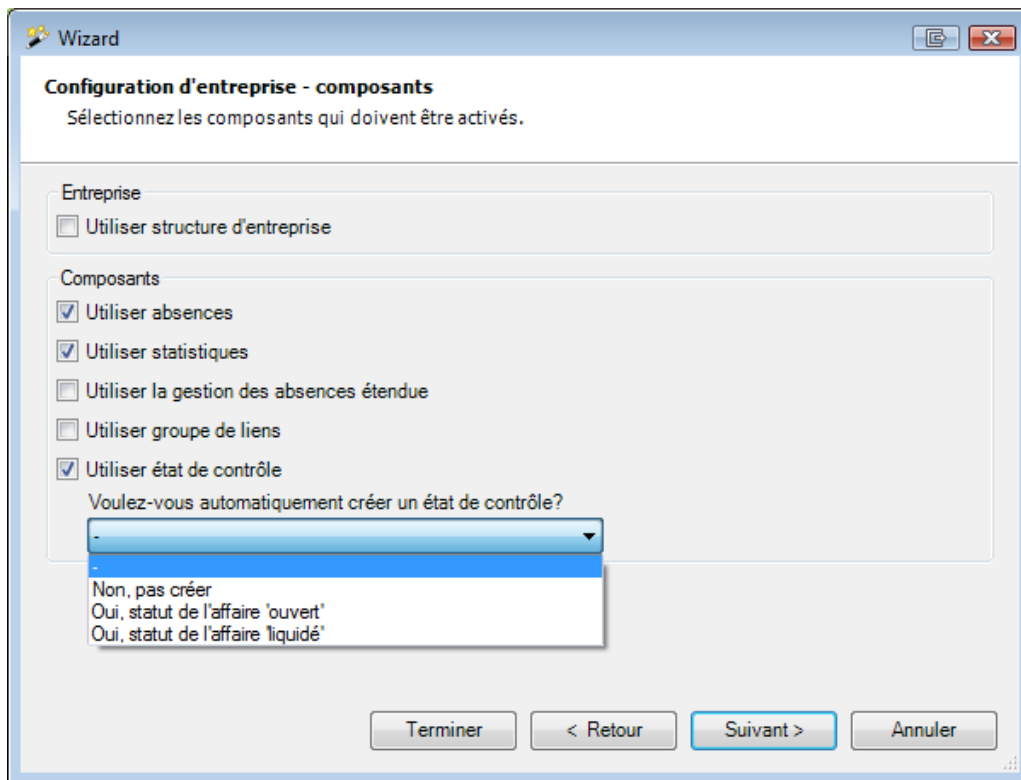

Activez les composants du programme que vous voulez utiliser dans Sunet*plus*.
A savoir:

- Utiliser la structure de l'entreprise
- Utiliser les absences
- Utiliser les statistiques
- Utiliser la gestion des absences étendue
- Utiliser le recueil de liens
- Utiliser l'état de contrôle

Remarque

Pour les utilisateurs qui travaillent uniquement avec la **Suva**, la configuration s'arrête ici. En cas de police Suva, le paiement s'effectuera sur le compte convenu dans la police.

Cliquez sur  .

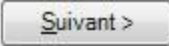
Si vous utilisez également des polices d'autres assureurs, cliquez sur  pour saisir une **adresse de paiement**.

Choisissez le **type de compte** et saisissez les informations bancaires nécessaires.

Cliquez sur  .

Configurer les assurances et les données d'entreprise

Lancez Sunetplus

Login Sunetplus 2066

Support
Tel. 041 455 30 30
support@sunet.ch
Version 2066

Droits d'auteur / copyright	Titulaire de licence			Commercialisation / développement / s
suva	Suva	Visana	elipsLife	BBT SOFTWARE + swiss smart secure
	CSS	OKK	Basler	
	Helsana	Sympany	Vaudoise	
	Zurich	Generali	Solida	
	AXA Winterthur	Swica	Allianz	
	Groupe Mutuel	Concordia	Atupri	
	Assurance des métiers		Helvetia	
	la Immobilière	innova		

Remarque relative à la protection des données

En utilisant ce programme, l'utilisateur s'engage à respecter en tout temps les dispositions en matière de protection des données. Il s'engage notamment à ne pas utiliser les données à des fins autres que la saisie, l'évaluation et la transmission des déclarations des salaires internes à l'entreprise à l'assurance concernée.

Vous pouvez solliciter de l'aide au moyen de la touche F1.

Langue: Français

Banque de données: Demodatenbank (Sunetplus)

Login Entreprise: Demobetrieb AG (Sunetplus)

Utilisateur: Administrator

Mot de passe:

Configuration

Saisissez le mot de passe que vous avez attribué. Cliquez sur .

Il apparaît le message qu'aucune police est définie. Cliquez sur et saisissez les polices valables dans votre entreprise (LAA, LAA complémentaire ou maladie). Vous trouvez le manuel pour saisir les polices sur la page suivante.

Par l'action  **Saisir nouvelle police** vous pouvez configurer d'autres polices à votre entreprise.

Si vous avez un contrat d'assurance pour LAA, LAAC et/ou maladie avec Helsana, vous pouvez importer les données de votre contrat. Veuillez demander les données de votre contrat à Helsana.

Dans ce cas, ne configurez **pas** manuellement les données du contrat.

Vous trouverez les instructions pour importer les données du contrat au chapitre «Importation des données du contrat» à partir de la page 30 de ce manuel d'installation Sunetplus.

Par exemple, la configuration de la police Suva

Pour saisir la police LAA, choisissez le composant  **Police** dans la navigation.

Choisissez  **Saisir nouvelle police**.

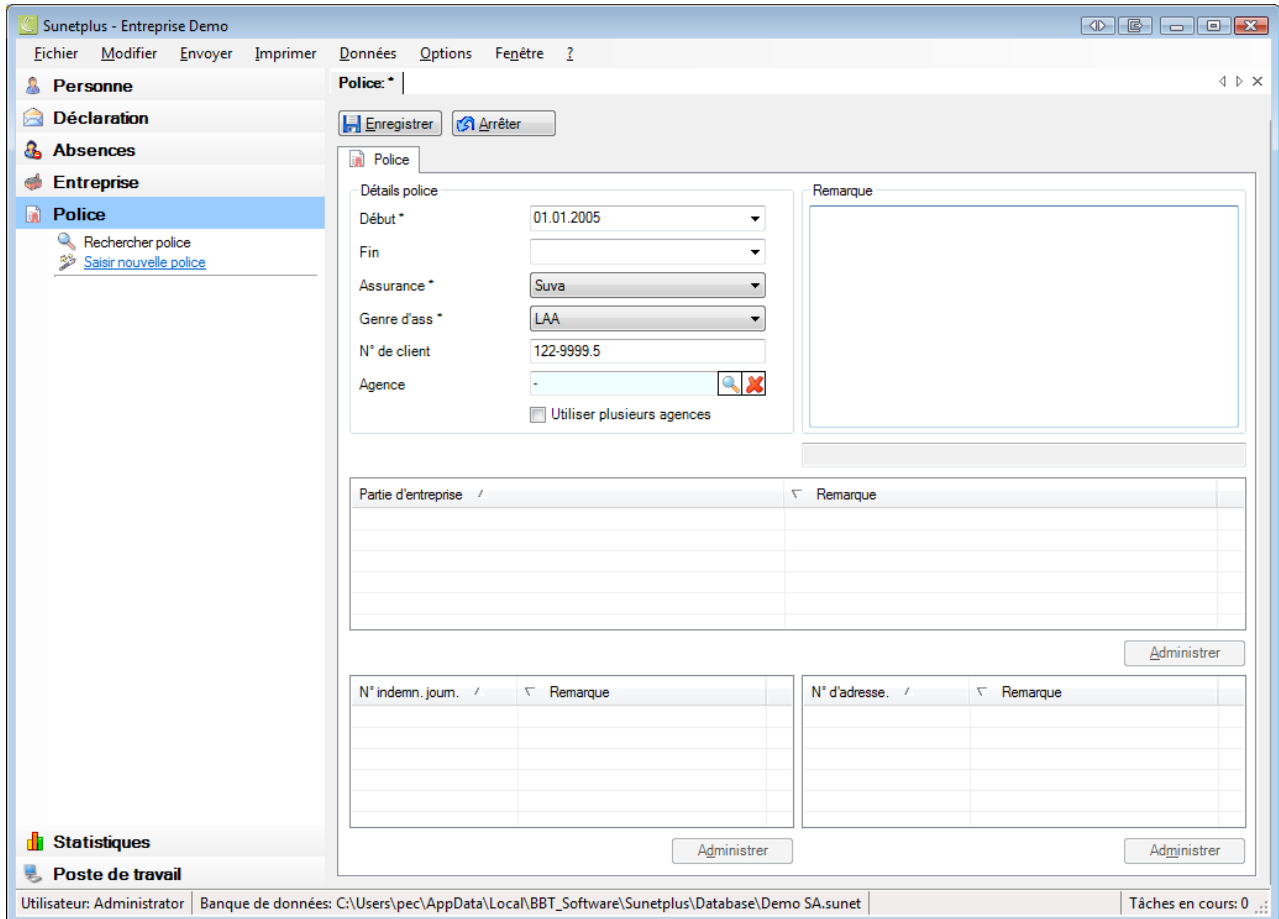

- Début *: 01.01.2005
- Fin: (empty)
- Assurance *: Suva
- Genre d'ass *: LAA
- N° de client: 122-9999.5
- Agence: -

Below these fields are three empty tables with 'Administrer' buttons:

- Table 1: 'Partie d'entreprise' / 'Remarque'
- Table 2: 'N° indemn. jour.' / 'Remarque'
- Table 3: 'N° d'adresse.' / 'Remarque'

The status bar at the bottom shows: 'Utilisateur: Administrator | Banque de données: C:\Users\pec\AppData\Local\BBT_Software\Sunetplus\Database\Demo SA.sunet | Tâches en cours: 0 ...'

Saisissez la **date de début** de la police.

La **date de fin** de la police n'est pas obligatoirement nécessaire. Le mieux est de ne pas la remplir, jusqu'à ce qu'une modification importante survienne ou que vous changiez d'assurance.

Sélectionnez la police **Suva** et le genre d'assurance **LAA**. Saisissez votre **n° de client Suva**.

Sélectionnez votre **agence Suva** en cliquant sur  et en effectuant un double clic sur la ligne correspondante.

Enregistrez ensuite vos informations.

Poursuivez la configuration de la police LAA de la manière suivante :

Gérer les parties de l'entreprise Suva

Certaines entreprises sont divisées en différentes parties, telles que les bureaux ou la production. Les désignations « **A** » ou « **B** », etc. sont clairement définies par la Suva.

Choisissez dans la navigation  **Gérer les parties d'entreprise Suva.**

Vous pouvez également choisir  (gérer) au bas de la fenêtre.

Gérer les numéros d'indemnité journalière Suva

Il est possible de saisir ici plusieurs numéros d'indemnité journalière, dans la mesure où vous les avez reçus de la Suva.

Choisissez dans la navigation  **Gérer les n° d'indemnité journalière Suva.**

Vous pouvez également choisir  (gérer) au bas de la fenêtre.

Gérer les numéros d'adresse Suva

Il est possible de saisir ici plusieurs numéros d'adresse, dans la mesure où vous les avez reçus de la Suva.

Choisissez dans la navigation  **Gérer les n° d'adresse Suva.**

Vous pouvez également choisir  (gérer) au bas de la fenêtre.

Remarque

En cas de questions relatives aux parties de votre entreprise, numéros d'indemnité journalière ou numéros d'adresse, adressez-vous à votre agence Suva. Les informations adéquates doivent être sélectionnées dans chaque déclaration d'accident.

Recommencez l'opération, lorsque vous voulez configurer les données des contrats d'assurance LAAC et maladie. La procédure est la même. Mais les masques peuvent avoir l'air un peu différent.

Compléter respectivement configurer les données d'entreprise

Différents réglages de base concernant l'entreprise peuvent être effectués dans la configuration de l'entreprise. Choisissez à gauche dans la navigation, le composant

Sous les données de l'entreprise vous pouvez gérer les informations de l'entreprise (Nom de l'entreprise, l'adresse, le temps de travail hebdomadaire ou les personnes de contact).

Sous  **Configuration** vous pouvez configurer l'entreprise individuellement.

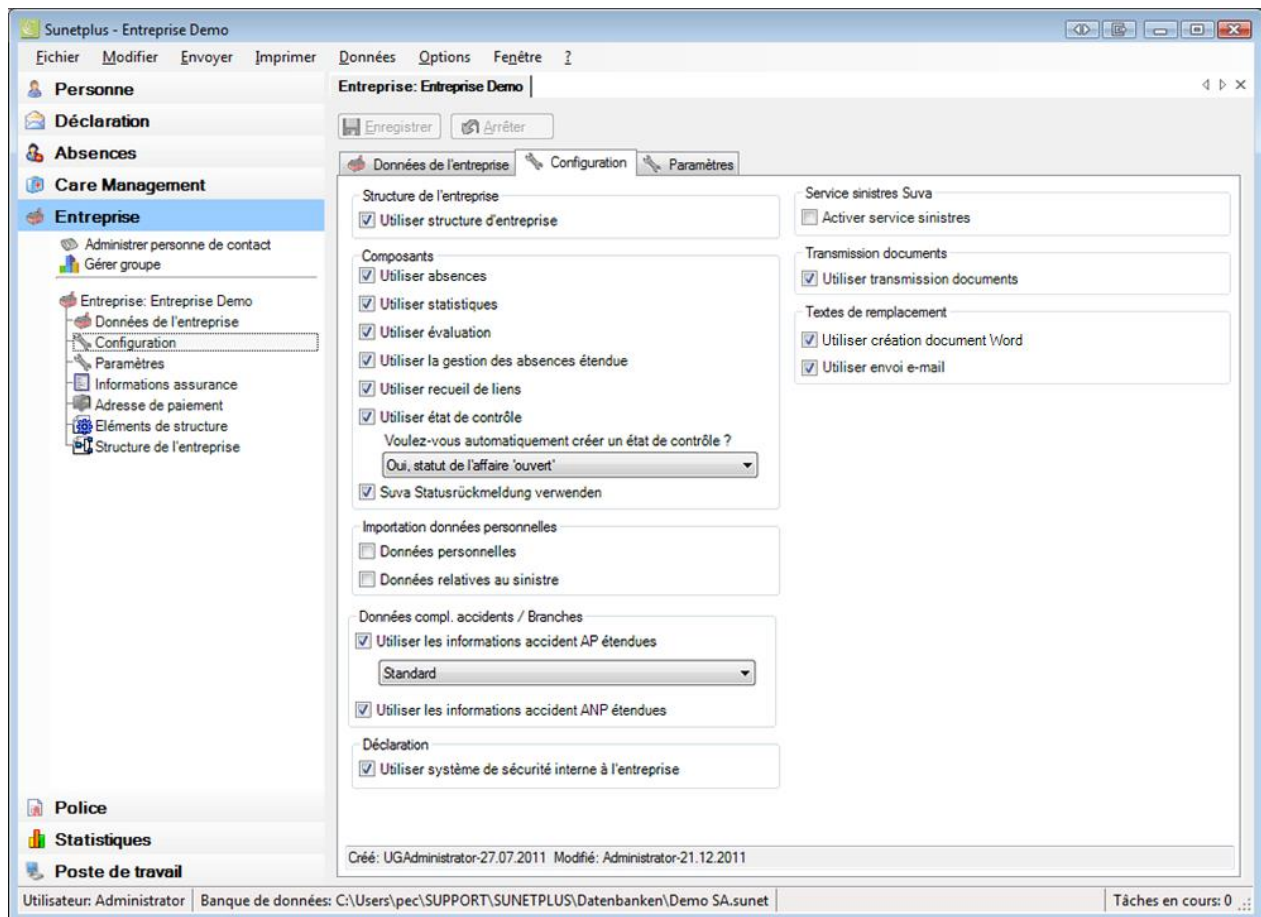

Utiliser la structure de l'entreprise

Vous pouvez afficher dans Sunet*plus* la **structure de votre entreprise** et l'utiliser en tant qu'option de filtrage.

Utiliser les composants

Afin d'optimiser le travail avec Sunet*plus*, certains **composants** peuvent être activés ou désactivés dans la navigation. Ces **composants** sont en option.

- Utiliser les **Absences**
Saisie et analyse des incapacités de travail utilisant temps d'absence

- Utiliser les **Statistiques**
- Utiliser les **Evaluations**
- Utiliser la **Gestion des absences étendue**
Planification des tâches et des mesures à prendre
- Utiliser le **Recueil de liens**
Sunetplus vous offre la possibilité d'enregistrer des liens vers des sites Web ou des documents. De ce fait, vous avez un accès plus rapide aux informations et/ou documents que vous avez besoin pour votre travail
- Utiliser **l'Etat de contrôle**
Fonction pour la gestion des déclarations et des absences

Importation de données personnelles / relatives au sinistre

Avec-l'option **Activer l'importation individuelle** vous pouvez importer des données individuellement à partir d'un fichier d'importation.

Données complémentaires accidents AP/ANP

En plus des informations obligatoires destinées à votre assurance, il est possible de saisir des informations détaillées sur les accidents. **Ces données ne sont pas transmises à votre assureur.** Elles vous permettent toutefois des analyses supplémentaires.

Système de sécurité interne à l'entreprise

Cela comprend une liste de questions pour la clarification complémentaire des accidents et le fait de planifier des mesures correctives.

Suva – Activation service de sinistre

Si vous êtes enregistré auprès de la Suva en tant que client eSinistre, cette option vous permet d'accéder au sinistre concerné dans l'application Extranet.

AXA Winterthur Care Management

Avec cette option vous activez le **AXA Winterthur Care Management** dans le cadre des absences de maladie. Un onglet séparé  **Care Management** est affiché. Pour la gestion des mandats Care Management veuillez lire le chapitre **Saisir nouveau mandat Care Management** dans l'aide.

Utiliser transmission documents

Avec cette option quelques assureurs supportent la transmission ultérieure de documents dans le cadre d'une déclaration transmise.

Utiliser créer document Word

Cette option vous permet en utilisant des textes de remplacement (garde-place) de créer des **documents Word** liés à une personne ou une déclaration ou une absence.

Utiliser envoi e-mail

Cette option vous permet en utilisant des textes de remplacement (garde-place) de créer des **e-mails** liés à une personne ou une déclaration ou une absence.

Editeur documents Sunet

Cette option vous permet en utilisant des textes de remplacement (garde-place) de créer et utiliser des modèles de documents sans devoir installer Microsoft Word.

Adresses d'entreprise

Cette option vous permet d'utiliser différentes adresses d'entreprise.

Situations critiques

Avec cette option ainsi que les déclarations d'accidents vous pouvez également saisir les situations critiques sur un propre onglet.

Journal de cas

Dans le journal de cas vous pouvez gérer les données relatives à la déclaration ou les mesures prises jusqu'à présent.

Utiliser feed-back d'état Suva

Fonction permettant de consulter l'état actuel de la déclaration d'accident (uniquement pour les **Clients Suva**).

Paramètres

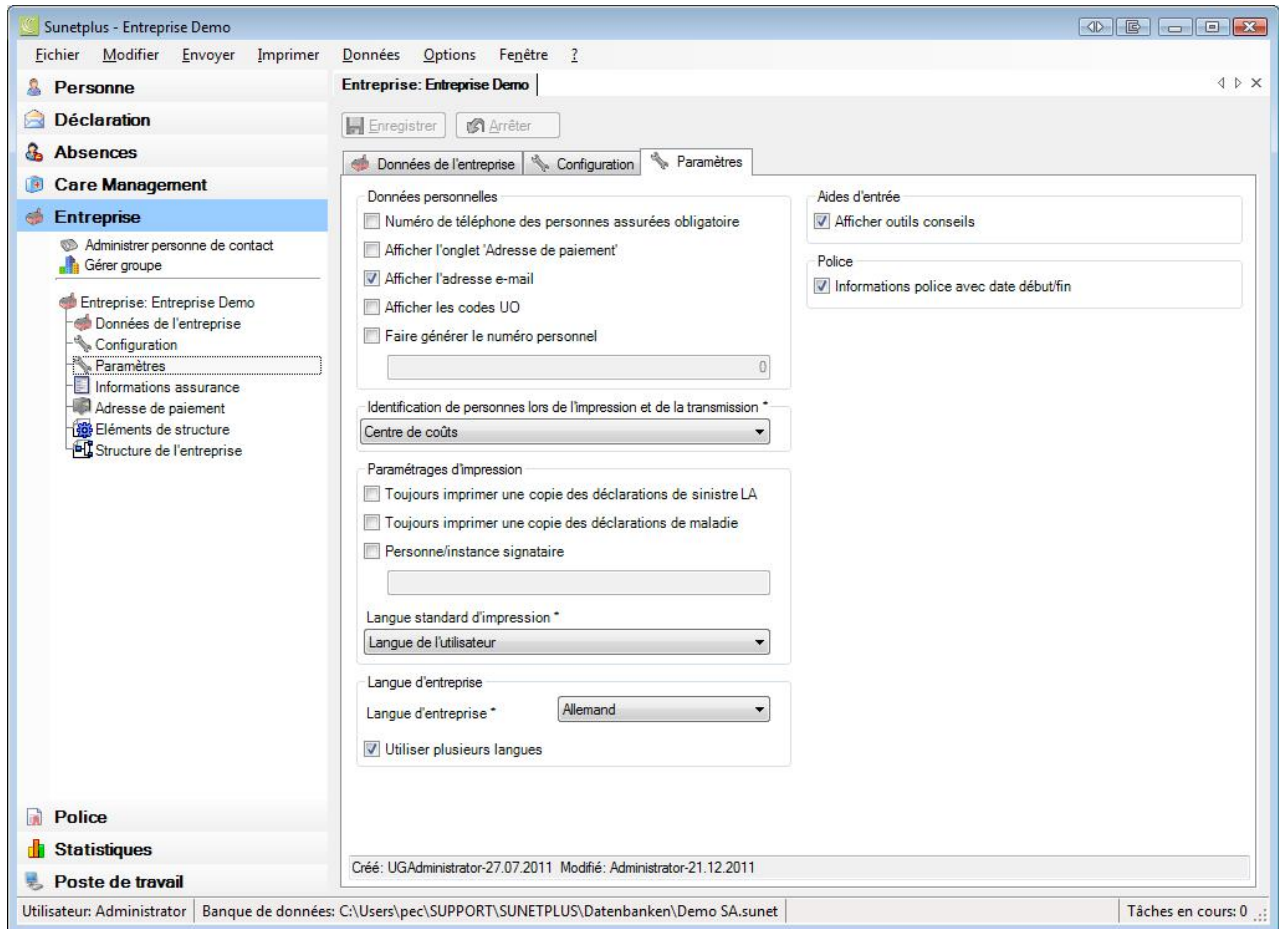

Données personnelles

Les champs Numéro de téléphone, Adresse de paiement, e-mail et code UO ou la fonction **Faire générer le numéro personnel** peuvent être affichés et utilisés.

Identification personnelle lors de l'impression et la transmission

Il est possible de choisir, si le numéro personnel ou un centre de coûts saisi en option doit avoir la priorité lors de l'impression ou de la transmission des déclarations.

Configurer les paramètres d'impression

Toujours imprimer une copie des déclarations de sinistre LAA

Si les déclarations sont soumises par voie électronique, cette option n'est pas utile.

Toujours imprimer une copie des déclarations de maladie

Si les déclarations sont soumises par voie électronique, cette option n'est pas utile.

Personne/instance signataire

Cette information est également imprimée sur la déclaration en plus du nom de l'entreprise.

Langue standard d'impression

Vous pouvez choisir, si l'impression doit se faire par défaut dans la langue de la personne assurée ou dans la langue de l'utilisateur. La langue sélectionnée est ensuite proposée à chaque fois dans l'assistant d'impression. Elle peut être à tout moment modifiée si nécessaire dans les déclarations individuelles.

Définir la langue d'entreprise

Sunet*plus* est une application multilingue. La langue de l'utilisateur peut être choisie au cours de l'inscription lors de la connexion. Dans certaines fenêtres du programme, il est possible de saisir des inscriptions que vous définissez vous-même dans plusieurs langues. À l'aide de la **langue d'entreprise**, vous pouvez contrôler la langue d'affichage du texte que vous avez défini, si vous n'avez pas configuré le texte dans la langue choisie par l'utilisateur du programme.

Accessibilité

Les bulles d'aide fournissent des informations supplémentaires sur certains champs de saisie. Elles s'affichent lorsque vous restez immobile sur le champ avec le pointeur de la souris.

Informations police avec date début/fin

Cette option peut être activé pour distinguer plus précisément des changements importants dans les polices. Par exemple, deux nouvelles parties d'entreprise Suva "B" et "C" qui suivent la partie d'entreprise existante "A" à partir d'une date de référence.

Onglet «Informations sur l'assurance» (informations spécifiques à l'assurance)

Zurich - ID de l'expéditeur

L'ID de l'expéditeur sert à identifier clairement votre entreprise lors de la transmission des déclarations de sinistre.

AXA Winterthour – No de contrat LPP

Le numéro de contrat LPP peut être rempli.

Helsana, innova, AXA Winterthour – Assureur LPP

L'assureur LPP peut être rempli.

Après avoir saisi toutes les données de l'entreprise, cliquez sur  .

Importation des données du contrat (seulement Helsana)

Choisissez dans la barre de menu **Données > Importer police**.

La fenêtre suivante s'affiche.

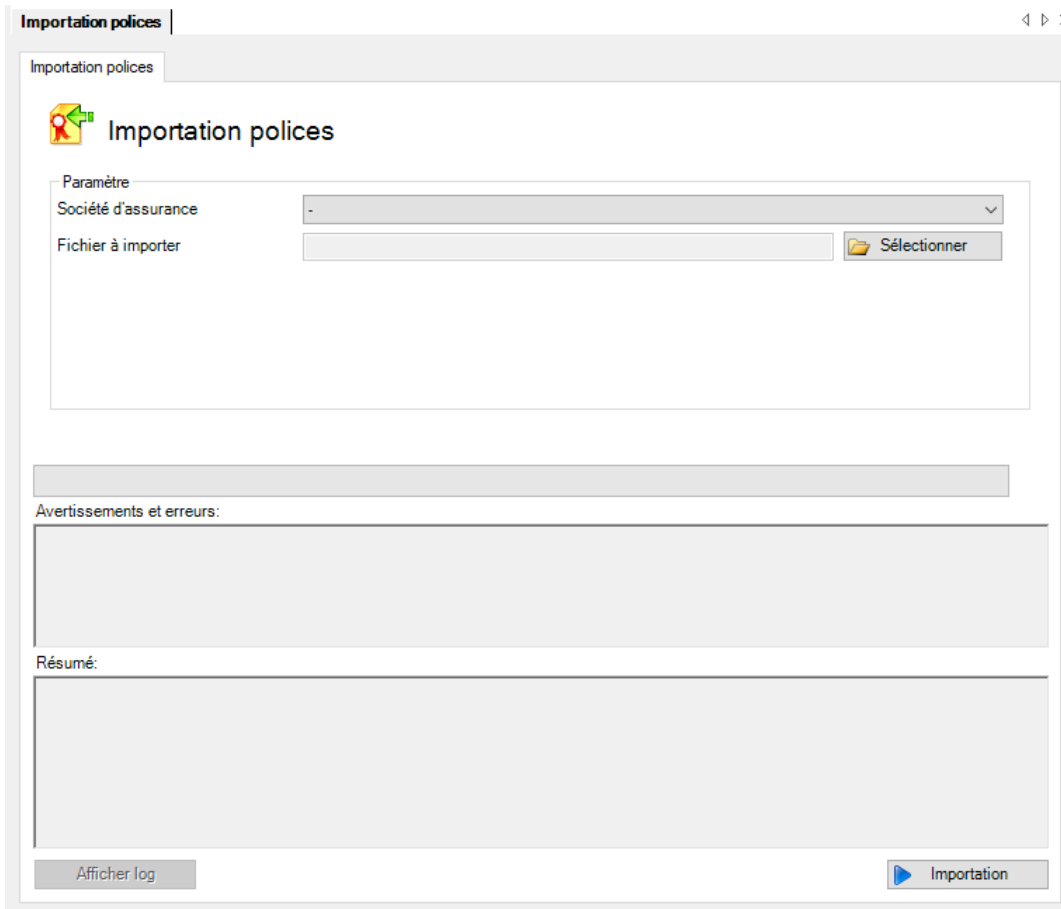

Choisissez la Helsana et cliquez sur  .

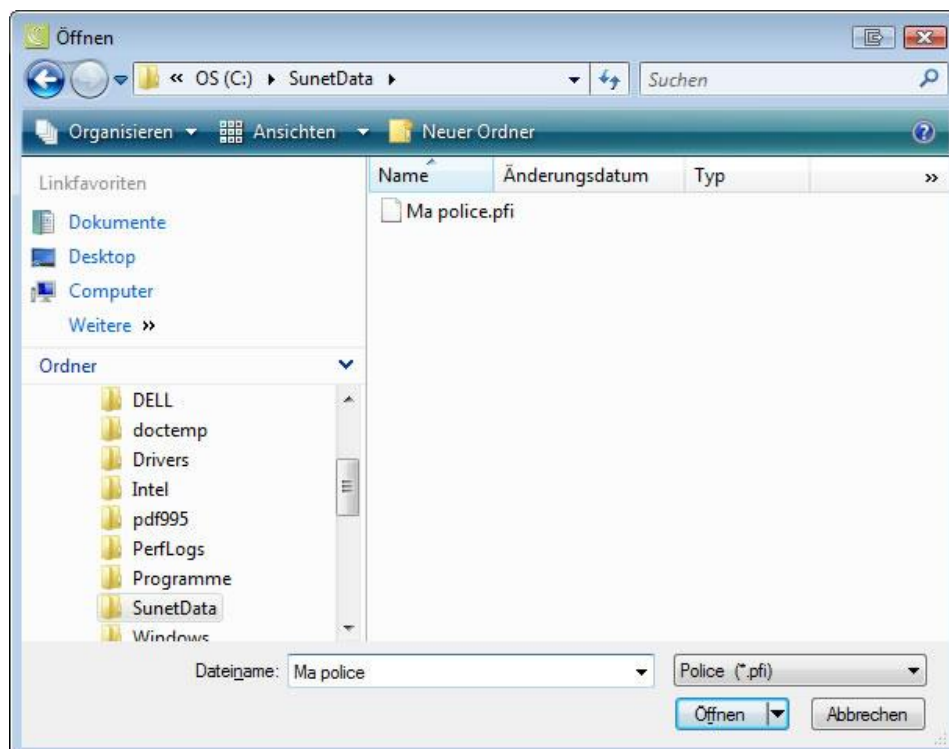

Sélectionnez le fichier avec les informations sur la police qui vous a été fourni par votre assureur.

Importation polices

Importation polices

Paramètre

Société d'assurance: Helsana

Fichier à importer: C:\Users\pec\SUPPORT\Polices\Import\Helsana.pfi

Veuillez sélectionner les polices à importer:

- LAA - Début: 1.1.2000 - Assurance: Helsana
- LAAC - Début: 1.1.2000 - Assurance: Helsana
- Maladie - Début: 1.1.2000 - Assurance: Helsana

Sélectionnez les polices que vous aimeriez importer.

Cliquez sur  .

Travailler dans Sunetplus

Votre entreprise est maintenant prête pour la saisie de données personnelles ou l'importation de celles-ci. Dès que vos données personnelles seront saisies, vous pourrez enregistrer des déclarations d'accident, de maladie ou d'autres absences.

Lancez Sunetplus.

Login Sunetplus 2066

Support
Tel. 041 455 30 30
support@sunet.ch
Version 2066

Droits d'auteur / copyright	Titulaire de licence			Commercialisation / développement /
suva	Suva	Visana	elipsLife	BBT SOFTWARE + swiss smart secure
	CSS	OKK	Basler	
	Helsana	Sympany	Vaudoise	
	Zurich	Generali	Solida	
	AXA Winterthur	Swica	Allianz	
	Groupe Mutuel	Concordia	Atupri	
	Assurance des métiers		Helvetia	
	la Mobilière	innova		

Remarque relative à la protection des données

En utilisant ce programme, l'utilisateur s'engage à respecter en tout temps les dispositions en matière de protection des données. Il s'engage notamment à ne pas utiliser les données à des fins autres que la saisie, l'évaluation et la transmission des déclarations des salaires internes à l'entreprise à l'assurance concernée.

Vous pouvez solliciter de l'aide au moyen de la touche F1.

Langue: Français

Banque de données: Demodatenbank (Sunetplus)

Entreprise: Demobetrieb AG (Sunetplus)

Utilisateur: Administrator

Mot de passe: []

Configuration OK Annuler

Vous arrivez directement au masque **Login**. Sélectionnez une des quatre langues d'utilisation possibles: allemand, français, italien ou anglais et choisissez la société à traiter. Si votre société comprend plus d'une entreprise, sélectionnez l'entreprise souhaitée.

Saisissez le mot de passe que vous avez attribué.

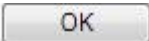
Cliquez sur  et la fenêtre du programme Sunetplus s'ouvre.

Dans l'espoir que ce programme va vous rendre la tâche plus légère, nous vous souhaitons bon travail avec Sunetplus.